



INSTITUTO DE CÂNCER
DR ARNALDO

BALANÇO SOCIAL
2022

Este é o Balanço Social de 2022 do Instituto de Câncer Dr. Arnaldo(ICAVC), agora apresentado para expor a síntese de nossos resultados e conquistas durante o ano e o nosso compromisso com a transparência.

Na construção deste Relatório destacamos fatos relevantes, a fim de demonstrar nosso compromisso com a população.

Apresentaremos nossos números, depoimentos, além do Balanço Patrimonial e da Demonstração dos Resultados.

Boa leitura!

Sumário

Palavra dos Presidentes	05	Parcerias Públicas e Agradecimentos	35
Nossa Diretoria	06	Doações	40
Corpo Clínico	07	Amigos do Instituto Dr. Arnaldo e Investidores Sociais	41
Especial Depoimento e Ações	13		
Balanço Patrimonial	23		
Indicadores	27		

Nossa história

Sendo a primeira instituição brasileira destinada ao estudo e tratamento do câncer, o Instituto de Câncer Dr. Arnaldo foi idealizado em 1920 pelo Dr. Arnaldo Augusto Vieira de Carvalho.

Esse médico se impressionou com o flagelo do câncer e iniciou um movimento a fim de arrecadar fundos para a criação de uma entidade que tratasse da doença, utilizando-se do radium e de outros métodos eletrofísicos e cirúrgicos para seu tratamento. Foi então formada uma comissão com membros da Sociedade de Medicina, composta pelos doutores Arnaldo Augusto Vieira de Carvalho, Oswaldo Pimentel Portugal e Raphael Penteado de Barros.

Em 1929 o hospital abriu suas portas, em terreno cedido pela Santa Casa de São Paulo, onde funciona até hoje. Desde então, não deixou mais de prestar esse essencial serviço para a comunidade. Infelizmente, Dr. Arnaldo Vieira de Carvalho não teve tempo suficiente para ver a concretização de sua obra, vindo a falecer no mesmo ano que deu início, em 1920.

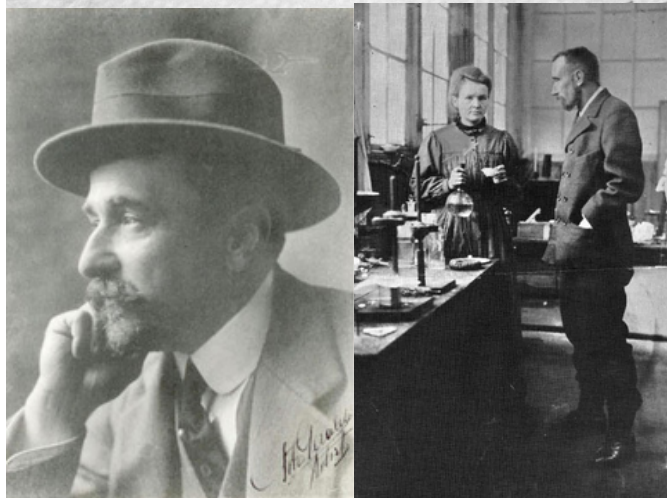

O ICAVC

Sem fins lucrativos e atendendo 100% pacientes encaminhados pelo Sistema Único de Saúde (SUS), o ICAVC dedica-se ao ensino, pesquisa e assistência à saúde no combate ao câncer.

Nossos objetivos visam promover o diagnóstico, a prevenção, a detecção e o tratamento do câncer e incentivar investigações científicas relativas aos problemas de câncer e dos agentes empregados no seu tratamento. Além disso, procuramos apoiar e realizar cursos de especialização e aperfeiçoamento de suas finalidades, cooperando nas campanhas de combate ao câncer, com entidades públicas, privadas, nacionais e estrangeiras.

O Instituto conta, também, com Unidade Ambulatorial localizada no Largo do Arouche, região central da capital, e Unidades Avançadas espalhadas por São Paulo.

O ICAVC possui várias conquistas, dentre elas a certificação como Entidade Beneficente de Assistência à Social do CEBAS e a nomeação como Centro de Alta Complexidade em Oncologia/CACON pelo Ministério da Saúde. Também, somos uma instituição considerada de utilidade pública pelos Decretos: Federal nº 1.146 de 13/10/1936; Estadual nº 10.794 de 09/05/2001; e Municipal nº 7.995 de 25/02/1969.

O Instituto carrega grande responsabilidade em mais de 100 anos de história, sempre se mantendo estoicamente alinhado à sua visão, missão e valores, durante toda essa difícil, mas extremamente gloriosa trajetória.

Missão

Promover o bem estar e tratamento integral ao paciente oncológico e familiares de forma humanitária e consciente.

Visão

Investir em tecnologia; trabalhar para a evolução profissional na área oncológica; buscar e ser reconhecido como centro de referência em oncologia; trabalhar na divulgação da imagem da instituição.

Valores

- Excelência no atendimento humanizado;
- Valorizar o paciente;
- Ética e transparência;
- Trabalhar em equipe de forma integrada;
- Reconhecer e motivar os colaboradores;
- Preservar a história e a imagem da Instituição;
- Compartilhar conhecimentos.

Palavra dos Presidentes

A cada ciclo que se encerra as esperanças se renovam.

Em 2022, ainda vivenciávamos as sombras da pandemia.

A COVID 19 desafiou o mundo, os governos e a ciência e consumiu muitos recursos. Interrompeu e retardou projetos, deixou marcas profundas e muitas lições de respeito, cidadania, solidariedade e compaixão.

Os médicos e os colaboradores das entidades de saúde, verdadeiros heróis, enfrentaram o desconhecido com coragem, dedicação, profissionalismo, responsabilidade técnica e, sobretudo, respeito no cuidado com a saúde e a vida do paciente, em primeiro lugar, antes da sua própria.

A eles, nossos aplausos e nossa gratidão.

Encerramos o ciclo com a certeza de que fizemos o melhor nas condições disponíveis enquanto não temos condições melhores. Um sentimento de vitória, pois cuidamos de muitas pessoas e muitas vidas foram salvas.

Em 2022 cumprimos as promessas e iniciamos novas frentes, dando ênfase no cuidado com o Colaborador, das quais destacamos: aplicação de terapias integrativas de forma a auxiliar no equilíbrio emocional e físico tanto dos Colaboradores quanto dos pacientes; implantação do Voluntariado, treinamentos de Gestores e de Lideranças; Consultorias especializadas nas áreas administrativas, técnica e operacional; realização de simpósios com foco em oncologia; e construção de parcerias relevantes e criativas que permitiram o crescimento da marca do Instituto, aportaram recursos financeiros, equipamentos médicos, mobiliários e bens de consumo.

Mas ainda é pouco. Queremos mais, queremos a excelência.

Todavia, nosso planejamento esbarra numa premissa lógica: depender do limitado recurso público e da incerteza do recurso privado.

Neste novo período, faremos das limitações, das incertezas, e da nossa frustração a alavanca para fazer mais e melhor. Com criatividade e o comprometimento de sempre do Corpo Clínico, Colaboradores, Associados, Voluntários, Parceiros e contando com a proteção divina, venceremos os desafios e manteremos vivo o legado do Doutor Arnaldo.



David Vieira da Costa
Presidente da Diretoria Executiva



Germano Fraga Lima
Presidente do Conselho
de Administração

Nossa Diretoria



Pascoal Marracini
Diretor Geral



João Batista Lopes
Diretor Administrativo



Marcio A. Vieira Alves
Diretor Financeiro



Rodrigo Macedo da Silva
Diretor Técnico



Jefferson Mazzei
Diretor Clínico

Conselho de Administração

Germano Fraga Lima - Presidente

Eduardo Primo Curti - Vice-Presidente

João Maurício Gonçalves Lima - 1º Secretário

Adelino Detófol - 2º Secretário

Ana Leonor Sala Alonso

Ari Cardoso da Silva

Daphne de Abreu Souza

Edison Ferreira da Silva

Edson Salles Júnior

Fábio Correa Xavier

Francisco José da Silva

Gilmar Belluzzo Bolognani

Gutemberg de Lima da Silva

Joaquim Tavares Perrelli

Maurício de Oliveira Menezes

Olavo Silva Júnior

Rosy Maria de Oliveira

Sidnéia Bueno Costa

Wagner Wanderley Martins

Diretoria Executiva

David Vieira da Costa - Presidente

Ronaldo Vieira de Carvalho - 1º Vice-Presidente

Alexandre Teixeira Carsola - 2º Vice-Presidente

Paulo Massaru Uesugui Sugiura - 1º Tesoureiro

Zilter Bonates Cunha - 2º Tesoureiro

Marcelo Santos - 1º Secretário

Antônio Martins da Silva Neto - 2º Secretário

Conselho Fiscal

Pedro Rogério Clemente Palomares

Carlos Magno de Oliveira

Silvana de Rose

Izilda Fernandes Bezerra

Sérgio Ricardo Rocha Santin

Luiz Fernando Rocha Santin

Assembleia Geral

Associado Benemérito

Sidney Estanislau Beraldo

Associados Efetivos

Abílio Licínio dos Santos Silva

Adelino Detófol

Adriano Roque Pontes Helena

Alessandra Regina de F. Candelária Lancello

Ana Maria Perruzeto

Alberto Adriano de Jesus

Alexandre Dutra Lopes de Carvalho

Alexandre Gavrilloff

Alexandre Teixeira Carsola

Alexandre Luiz Pereira

Aluisio Genofre Bicudo

Ana Leonor Sala Alonso

Ana Maria Obranovich Rosa

Antônio Bento de Melo

Antônio Mário Pinheiro Sobreira

Antônio Martins da Silva Neto

Antonio Salim Curiati

Antônio Tadeu de Oliveira

Augusto Banuls

Cândido Spinola Alvarenga Júnior

Carlos Eduardo Baskauskas Scatena

Carlos Magno de Oliveira

Casimiro Payá Piquere

Cláudio Antônio Plaschinsky

Claudiomiro de Arruda

Daphne de Abreu Souza

David Vieira da Costa

Denizard Rabaneda Lopes

Dilson Cláudio Pereira

Edson Sales Junior

Edison Ferreira Silva

Ednéia de Fatima Marques

Eduardo Primo Curti

Eliane Rodrigues

Eliseu Dutra Rossi

Elvira Stippe Bastos

Emil Sabino

Ernesto Hermida Romero

Fábio Corrêa Xavier

Fernando Novaes Precendo

Francisco José da Silva

Germano Fraga Lima

Gilmar Belluzzo Bolognani

Gislene Cremaschi Lima

Guilherme Certain D. de Almeida

Ian Barbosa Santos

Ivanir Ferrari Junior

Izilda Fernandes Bezerra
João Alfonso
Joaquim Tavares Perrelli
Jonas Frederico Santello
José da Silva Guedes
José David Araújo
José Ricardo Figueiredo Vaz
José Ricardo Teixeira Carsola
João Maurício Gonçalves Lima
Kátia Dal Rovere Contestini
Lilian Cristina Menino Robles
Lucia Helena Certain Dorsa
Luiz Antonio de Come
Luciano Romagnolli
Luiz Fernando Rocha Santin
Marcelo do Amaral Arantes
Marcelo Pereira
Marcelo Santos
Marcos Druzilli
Marisa Maldonato da Silva
Marcos Portella Miguel
Maurício de Oliveira Menezes
Maurício Queiroz de Castro
Mônica Liane de Melo
Newton Dias Bastos
Nivaldo Campos Camargo
Olavo Silva Júnior
Paulo César Pereira
Paulo Massaru Uesugui Sugiura

Pedro Issamu Tsuruda
Pedro Rogério Clemente Palomares
Raquel Ortigosa Bueno
Reinaldo Noboru Sato
Rita de Cássia de Araújo
Ricardo Gentil de Moraes
Roberto Panzardi Filho
Ronaldo Vieira de Carvalho
Rosely Duarte Correa
Rogéria Leoni Cruz
Rosy Maria Oliveira
Sandra Camargo do Prado Santi
Samuel Karazin
Sérgio Ciquera Rossi
Sérgio Kenji Nakamura
Sérgio Luís Innocenzi
Sidnéia Bueno Costa
Sérgio Ricardo Rocha Santin
Sidney Sarmiento de Souza
Silvana de Rose
Sônia Regina Rocco
Sueli Souza Santos
Thais Helena Costa
Tiago Fernando de Carvalho Soutello
Valdir Suzano
Vitor Núncio Aprile
Vitor Fernandes Cunha
Wagner Wanderley Martins
Zilter Bonates da Cunha

Corpo Clínico

Anatomia Patológica

Dr. Luciano Portante Watanabe

Anestesiologia

Dra. Cláudia Kamiyama Yamada
Dr. Daniel Pedroso de Oliveira
Dr. Fábio Guidi Júnior
Dr. Fábio Zanatta Gonçalves
Dr. Fernando dos Santos Paulo
Dr. Jorge Luiz Signoretti
Dra. Mara Aparecida Suave
Dra. Nathalia Maluf Ghorayeb
Dr. Rodrigo Otavio Silva E. Gonzalez

Broncoscopia

Dr. Marcos de Aquino Fagundes

Cardiologia

Dr. Humberto Gasperoni

Cirurgia Cabeça Pescoço

Dra. Érica Erina Fukuyama
Dr. Francisco Araújo Dias
Dr. José Francisco de Gois Filho
Dr. Marcelo Soares Schalch
Dr. Pablo Gabriel Ocampo Quintana
Dr. Rafael De Cicco
Dr. Victor Bandini Vieira

Cirurgia Geral

Dr. Danilo Nogueira Cimatti
Dr. José Carlos Ferrari Júnior
Dra. Laura Pocinho Balbinot
Dr. Rafael Duarte Massai
Dra. Renata Nunes Corrêa Garcia
Dr. Ronaldo Elias Carnut Rego
Dr. Vinicius Miranda Borges

Cirurgia Plástica

Dr. Luiz Carlos de Almeida Brandão

Cirurgia Torácica

Dr. Anderson de Oliveira
Dr. Igor Eduardo Caetano de Farias

Clínica Médica

Dra. Iaci Batista Andrade Ramos
Dra. Marcela Barreto Papalardo
Dra. Marilisa Cicerelli
Dra. Sônia Catunda Marques

Dermatologia

Dra. Mireille D'arc C. Brandão Araújo

Nutrologia

Dra. Sandra Maria Fonseca

Endoscopia

Dr. Alex Okita
Dra. Ana Paula Toledo Mota
Dra. Graziela Machado Bomfin
Dr. Pablo Rodrigo de Siqueira

Grupo de dor

Dra. Juliana Mara Cruz Gonzalez

Ginecologia e Mastologia

Dr. Carlos Elias Fristachi
Dr. Daniel Carbonieri Batista de Oliveira
Dra. Etienne de Albuquerque Bastos
Dr. Fábio Francisco Oliveira Rodrigues
Dr. Maurício Fristachi
Dr. Rodrigo Macedo da Silva

Hematologia

Dra. Bruna Fontes da Silva
Dr. Bruno Aparecido dos Santos Mendes
Dr. Francisco Xavier Sugai

Nefrologia

Dr. José Ferraz de Souza

Medicina Nuclear

Dr. Luciano Portante Watanabe

Odontologia

Dr. Wagner Serolli

Oncologia Clínica

Dr. Anderson Bohadana
Dr. Antonio Carlos Teixeira
Dra. Brigitte M. H. R. A Van Eyll
Dra. Cássia Maria Costa
Dr. Elton Lopes de Carvalho
Dra. Fázia de Fátima Naime
Dra. Giovanna Vincoletto Pinto
Dra. Giselle Ap. da Costa G. Pires
Dra. Giselle Cristina dos S. Almeida
Dr. Hézio Jadir Fernandes Júnior
Dra. Janete Chaves Bueno Marques
Dra. Juliana Yorimi Yamaguchi
Dr. Lucas Jacometto C. de Castilho
Dra. Manoela Tavares Arruda Spada
Dra. Maristela Silva Miranda
Dr. Nelson Aquino de Carvalho
Dra. Patrícia Massae Marubayashi
Dr. Potiguar Gavioli
Dra. Rebeca A. de Freitas Albuquerque
Dr. Ricardo Oliveira Fonseca
Dra. Silvia Regina Graziani

Ortopedia

Dr. Fabiano Sanches Lima
Dr. Felipe Ferreira Freitas
Dr. Pedro Pericles Ribeiro

Pronto Atendimento

Dra. Adriana Zuolo Coppini
Dr. Alexandre Neri
Dra. Marcela Barreto Papalardo
Dra. Mariana Cortez de Oliveira
Dra. Vanessa Montenegro Scontre

Radiologia

Dr. Manoel Joaquim Ribeiro do Valle Neto

Radioterapia

Dra. Célia Regina Soares
Dra. Daniela de Menezes Miziara
Dra. Faigha Barbosa Parzianello
Dra. Helena Espindola Baraldi
Dr. Miguel Miziara Filho
Dr. Ricardo Cesar Fogarolli
Dr. Rodrigo de Menezes Miziara

Tomografia

Dr. Daniel Azevedo
Dr. Jaime de Vargas Conde Santos
Dr. Jefferson Mazzei

Ultrassonografia

Dr. Alberto Jorge de Sousa Guimarães
Dr. Márcio Reis Furtado
Dr. Nelson Nobuhiro Kurobe

Unidade Intensiva

Dr. Anibal Maiorano
Dr. Antonio José P. F. Santos
Dra. Cecilia Akemi Nakana Takahashi
Dr. Reinaldo Ilha de Vilhena
Dr. Renato Chiavassa
Dr. Vinicius Alves de Souza

Urologia

Dr. Anis Taha
Dr. Arthur Henrique Naves Rodrigues
Dr. Caio Cesar Citatini de Campos
Dr. Hamilton de Campos Zampolli
Dr. Igor Nunes da Silva
Dr. José Carlos César Ibanez Truzzi
Dr. Marcos Tobias Machado
Dr. Rodrigo Gonzalez Bocos

Depoimento dos nosso pacientes

Todos os dias enfrentamos desafios devido a nossa limitação de recursos, porém não deixamos que isso afete o nosso atendimento e priorizamos sempre o bem-estar dos nossos pacientes, fazendo o possível para que se sintam acolhidos e tenham o melhor atendimento.

O cuidado está presente em nossas palavras de acolhimento, nos sorrisos para descontrair, nos olhares de atenção e nas várias formas diferentes de expressar o tratamento humanizado tão perceptível pelos pacientes e declarados em depoimentos que virão a seguir.

"Estou no hospital há sete anos. Foi meio cansativo, mas graças a Deus eu venci! Em 2016 fiz a minha primeira cirurgia de estômago. Depois de um ano, a doença voltou e tive que tirar o estômago todinho.

Sobre a Instituição, não tenho o que reclamar. Mesmo sendo um hospital do SUS, com toda a sua defasagem, ao longo de todo o processo, fui super bem atendida e parece que está melhorando mais ainda com as reformas e novos equipamentos.

Eu venci! Os médicos e enfermeiros do ICAVC são mandados por Deus!"



Osmarina Maria Souza
dos Santos

"Minha primeira vez no Instituto foi em 2022, quando descobri um tumor. Operei e estava ótima, mas, infelizmente, apareceu de novo. Coisas que só Deus sabe.

Eu acho que desde quando comecei a vir para o ICAVC, só para você ter uma noção, jamais deixei de orar por todas as pessoas que trabalham aqui, os médicos, os enfermeiros, os atendentes, o pessoal da limpeza, os recepcionistas, todas as pessoas. Porque este lugar realmente cuidou e está cuidando muito bem de mim. Não sei o que seria de mim sem vocês. Não sei.



Elisabete de Lima

No início achei que ia ser bem difícil o tratamento aqui no ICAVC porque sei que é um lugar que depende de contribuição, já que é 100% SUS, mas o atendimento foi maravilhoso. Gostaria muito de ter dinheiro para ajudar muito esse lugar, para jamais faltar recursos para as pessoas que têm essa mesma doença que eu, ou piores.

Guardo com carinho alguns dentro do meu coração porque cuidaram tão bem de mim. Esses dias passando por lá, ainda encontrei com eles, fiquei tão feliz porque eles também lembraram de mim.

Se alguém se lembrou de você é porque você fez uma coisa certa ou deixou um bom perfume. Eu acho que isso é muito importante.

Se sentir cuidada e acolhida é tão importante, sabe? Certamente cada uma delas tem seus problemas pessoais, suas questões sociais pra resolver mas estão ali naquele trabalho árduo se dedicando a você e a um milhão de outras pessoas que passam por ali diariamente.

Eu só tenho a agradecer por tudo o que vocês fazem e fizeram por mim!"

"Já faz uns quatro anos que eu estou em tratamento aqui no ICAVC. Agradeço muito esse hospital. Se não fosse por isso, acho que nem poderia estar aqui. Porque tive um câncer bucal e se piorasse muito seria perigoso. A sorte é que descobriram no tempo certo, quando estava pequeno. Eu fui operar com um mês de diagnóstico.

O tratamento está ótimo. Até hoje venho. Tenho uma amizade agora, com os médicos e enfermeiros. Desde quando operei me trataram bem. Se eu precisar, sempre ligo, mas graças a Deus nunca precisei não. Estou vindo só para revisão.

As enfermeiras, os médicos e as atendentes aqui são cem. Não tem jeito. O hospital é ótimo!"



Plínio Márcio Lima



Martin da Mosca

"Cheguei no ICAVC por intermédio de uma doutora da Vila Alpina que pediu um exame de sangue por suspeita de Covid. Fiz o exame e fui enviado para uma médica na Vila Prudente. Ela olhou, e, na hora, fez a ficha destacando em vermelho "URGENTE", e falou "você sai daqui e vai direto para o Instituto, não vai nem para a casa. "

Foi o que fiz e estou aqui até hoje, onde fui bem recebido e estou sendo bem tratado, tanto pelos enfermeiros quanto pelos médicos, todos os funcionários de modo geral. Minha trajetória está sendo boa, melhor que plano de saúde. A turma fala que aqui é cheio de gente, mas vai em plano médico para você ver.

Sei que saio daqui com um dia marcado e sei também que esse dia está reservado pra mim. Não tenho queixa e nem vou ter. Podem me chamar se precisaram, pois eu vou sempre precisar de vocês."



Júlio Antônio Bernardes
da Fonseca

"Faz 5 anos que vim para o Instituto de Câncer Dr. Arnaldo e não tenho o que reclamar.

O atendimento, o pessoal é muito gente boa e solícitos. Em vez de reclamar temos que ajudar, mas infelizmente não é todo mundo que pode. Nós, pacientes, notamos que vocês fazem de tudo para conseguir dar o melhor atendimento e só tenho que agradecer ao Instituto por cuidar tão bem de mim quando mais precisei."

"Sempre fui muito bem atendida no ICAVC. A gente chega e é atendido na hora. Não tenho o que falar daqui. O atendimento é excelente! As enfermeiras, as médicas, estão sempre com um sorriso no rosto, falando de igual para igual. Elas são bem simpáticas.

Falo para os meus amigos como o hospital é muito bom e como sou bem assistida aqui. Os funcionários sempre procuram ajudar ao máximo. Às vezes até esqueço que estou em um hospital filantrópico."



Maria Odete Dantas
de Sousa

Humanização

Estamos sempre trabalhando para oferecer o melhor atendimento aos nossos pacientes e seus familiares. Pensando nisso, em parceria com a equipe multidisciplinar de Cuidados Paliativos, realizamos uma série de projetos. Dentre eles estão a Lâmpada Mágica e o Pet Terapia.

Lâmpada Mágica

Quem não gostaria de ter uma lâmpada mágica para realizar seu desejo? Ainda que fosse o último. Foi com esse objetivo que, em setembro de 2022, o Instituto implementou o projeto "Lâmpada Mágica", através do qual a equipe multidisciplinar empenha todos os esforços para realizar o último desejo dos pacientes de Cuidados Paliativos.



Pet Terapia

Em julho de 2022, implementamos o projeto “Pet Terapia”. Essa iniciativa tem como objetivo fazer com que os animais de estimação sejam inseridos nas atividades assistenciais, como uma forma de abordagem terapêutica humanizada para os pacientes em cuidados paliativos.



Melhorias

Com o objetivo de proporcionar um ambiente mais aconchegante, acessível e seguro aos nossos pacientes, em 2022, o Instituto de Câncer Dr. Arnaldo, realizou uma série de melhorias nos prédios e de atualizações nos equipamentos.

Dentre elas, podemos citar o elevador de acessibilidade localizado no térreo do prédio ambulatorial e administrativo e a implementação do sistema de alarme de incêndio, tanto no ambulatório como no hospital.

Esses dois projetos foram financiados pela Igreja de Jesus Cristo dos Santos dos Últimos Dias.



Em relação à atualização de equipamentos, só foi possível graças às emendas parlamentares federais e das doações do nosso parceiro Rotary Club de Mairiporã Distrito 4563.

Com as emendas parlamentares adquirimos uma nova máquina de tomografia computadorizada.

Já o nosso parceiro, o Rotary Club de Mairiporã Distrito 4563, realizou as seguintes doações: aspiradores cirúrgicos, cadeiras de rodas, câmara de refrigeração, carros de parada cardíaca, eletrocardiógrafos, foco cirúrgico, mantas térmicas-UTI e poltronas hospitalares



Residência Médica

O Instituto de Câncer Dr. Arnaldo tem no ensino um dos seus pilares. E, dentro do ensino, a Residência Médica tem papel fundamental, portanto, o Instituto oferece anualmente 11 vagas para novos residentes.

Com programas reconhecidos pelo MEC nas áreas de Cirurgia Oncológica, Cirurgia de Cabeça e Pescoço, Mastologia, Oncologia Clínica e Radioterapia, o Instituto tem formado, por mais de 20 anos, mais de uma centena de especialistas que seguem Brasil afora, coordenando serviços de referência e praticando a Oncologia de maneira atual e humana, como foi ensinado a eles no período sua formação no ICAVC.

Durante a residência em nosso hospital, esses jovens médicos vivenciam a rotina de atendimentos, cirurgias e consultas auxiliando o corpo clínico, no decorrer de seu treinamento, portanto são parte fundamental ao funcionamento do hospital.



Simpósios

Simpósio de Cirurgia de Cabeça e Pescoço do Instituto de Câncer Dr. Arnaldo.

Aconteceu no dia 08 de outubro de 2022 o I Simpósio de Cirurgia de Cabeça e Pescoço do Instituto de Câncer Dr. Arnaldo, cujo tema central foi “Os desafios no tratamento oncológico no Sistema Único de Saúde”. O evento ocorreu no auditório da Uninove e contou com a presença de especialistas de todo o Brasil e também dos Estados Unidos. Foram abordados temas centrais acerca das neoplasias de cabeça e pescoço mais prevalentes, como câncer de tireoide, faringe, laringe e oral. Diversos médicos compareceram ao evento prestigiando as discussões sobre os temas em questão.

Durante o evento foi realizado o lançamento do livro “Manual de Condutas em Cirurgia de Cabeça e Pescoço” do Departamento de Cirurgia de Cabeça e Pescoço do Instituto de Câncer Dr. Arnaldo.

Dr. Rafael De Cicco



Simpósio de Mastologia do Instituto de Câncer Dr. Arnaldo.

Em comemoração do Outubro Rosa, no sábado, 22 de outubro de 2022, foi realizado o simpósio de mastologia do ICAVC. O evento contou com a presença de vários profissionais nas diversas áreas da saúde, que discutiram a importância da conscientização e do diagnóstico precoce do câncer de mama.

Dr. Rodrigo Macedo da Silva



Balanço Patrimonial

As peças contábeis são relatórios que evidenciam informações úteis para análise da situação financeira e tem como objetivo facilitar o conhecimento do resultado econômico, fluxo financeiro e posição patrimonial para contribuir no processo gerencial da instituição.

Os dados são abordados como comparativos entre os períodos de 2021 e 2022, a fim de estabelecer critérios estratégicos e confiáveis para que o Conselho de Administração possa discernir a melhor decisão da gestão hospitalar.

Janaina Andrade
Contadora
CRC- 1SP323767/O-0

ATIVO CIRCULANTE	2022	2021
Caixa e equivalentes de Caixa com restrição	10.522.739,07	11.054.582,67
Caixa e equivalentes de Caixa sem restrição	3.650.152,97	4.366.157,47
Contas a Receber	10.330.644,01	5.493.593,62
Subvenções a Receber	8.336.734,03	3.937.013,03
Outros Créditos	817.272,58	814.005,34
Estoques	2.826.822,24	1.927.042,99
TOTAL DO CIRCULANTE	36.484.364,90	27.592.395,12

NÃO CIRCULANTE	2022	2021
Realizável a Longo Prazo	-	150.000,00
Investimentos	-	150.000,00
Imobilizado	39.749.853,39	36.309.689,45
Bens sem restrição	41.578.262,82	39.576.029,21
(-) Depreciação Acumulada Sem Restrição	(7.850.545,43)	(7.554.844,49)
Bens com Restrição	10.946.081,54	8.235.320,56
(-) Depreciação Acumulada Com Restrição	(4.923.945,54)	(3.946.815,83)
TOTAL NÃO CIRCULANTE	39.749.853,39	36.459.689,45

TOTAL DO ATIVO	76.234.218,29	64.052.084,57
-----------------------	----------------------	----------------------

PASSIVO CIRCULANTE	2022	2021
Fornecedores	3.225.195,95	3.199.802,15
Empréstimos e Financiamentos CP	2.616.368,50	1.330.362,25
Parcelamento de Tributos CP	1.593.764,05	1.749.011,59
Impostos e Contribuições	7.585.329,93	7.070.181,54
Obrigações Trabalhistas	13.413.058,35	12.440.321,66
Contas a pagar	1.802.782,20	1.931.239,09
Repasse SUS	7.422.425,29	7.638.896,96
Subvenções a Realizar	22.609.679,61	11.117.964,38
TOTAL DO CIRCULANTE	60.268.603,88	46.477.779,62

NÃO CIRCULANTE	2022	2021
Empréstimos e Financiamentos LP	10.707.534,15	13.636.288,97
Parcelamento de Tributos LP	4.907.341,41	6.696.017,22
Receitas Diferidas	5.839.435,90	4.288.504,73
Provisão Para Contingência	10.558.398,01	9.211.653,58
TOTAL NÃO CIRCULANTE	32.012.709,47	33.832.464,50

PATRIMÔNIO LÍQUIDO / PASSIVO A DESCOBERTO	2022	2021
Patrimônio Social	(15.535.785,76)	(14.783.758,51)
Superávit/Déficit do Exercício	(511.309,30)	(1.474.401,04)
TOTAL PATRIMÔNIO LÍQUIDO / PASSIVO A DESCOBERTO	(16.047.095,06)	(16.258.159,55)

TOTAL DO PASSIVO+ PATRIMÔNIO LÍQUIDO	76.234.218,29	64.052.084,57
---	----------------------	----------------------

Demonstração de Resultados

RECEITAS	2022	2021
Receita SUS (Dr. Arnaldo)	68.710.479,80	71.650.043,16
Secretaria de Estado da Saúde	24.317.321,52	24.629.126,31
	93.027.801,32	96.279.169,47
(DESPESAS)		
	(29.313.974,40)	(27.637.929,14)
Recursos Humanos	(24.327.651,06)	(25.921.269,17)
Honorários Médicos	(20.122.749,18)	(20.788.225,72)
Medicamentos e Materiais	(11.588.057,57)	(10.516.697,08)
Despesas Administrativas e Gerais	(302.346,25)	(212.876,95)
Despesas Tributárias	(20.405.101,46)	(19.377.895,30)
Unidades Avançadas de Atendimento	(1.272.240,50)	(1.085.913,47)
Depreciação	(3.031.286,38)	(4.092.267,16)
Resultado Financeiro	348.924,82	262.081,99
Receitas com Trabalho Voluntário	(348.924,82)	(262.081,99)
Despesa Trabalho Voluntário	6.961.115,55	6.411.592,33
Receita com Isenções Usufruídas	(6.961.115,55)	(6.411.592,33)
Despesas com Isenções Usufruídas		
	(110.363.406,80)	(109.633.073,99)
RECEITAS COM SUBVENÇÕES E DOAÇÕES		
Fundo Nacional da Saúde - Ministério da Saúde	657.473,91	598.286,93
Secretaria Municipal da Saúde	5.313.927,14	5.384.445,72
Secretaria Estadual da Saúde	6.048.343,31	3.095.227,80
Receitas com Campanhas e Doações	2.902.639,64	2.257.426,96
	14.922.384,00	11.335.387,41
OUTRAS RECEITAS		
Desconto de Fornecedores	11.113,64	25.098,46
Notas Fiscais Paulista	584.380,24	150.598,97
Pesquisa Clínica	349.401,83	225.456,51
Receitas Diversas	957.016,47	142.962,13
	1.901.912,18	544.116,07
RESULTADO DO EXERCÍCIO	(511.309,30)	(1.474.401,04)

Demonstração de Fluxo de Caixa

ATIVIDADES OPERACIONAIS	2022	2021
(A) Resultado Líquido Ajustado		
Déficit/Superávit do Exercício	(511.309,30)	(1.474.401,04)
Depreciação	1.272.830,65	1.063.268,86
Ajuste de Exercícios Anteriores	722.373,79	(5.545.091,55)
(=) Déficit Ajustado	1.483.895,14	(5.956.223,73)
(B) Acréscimo e Decréscimo do Ativo		
Contas a Receber	(4.837.050,39)	218.568,40
Subvenções a Receber	(4.399.721,00)	237.600,00
Outros Créditos	(3.267,24)	409.406,63
Estoques	(899.779,25)	(317.144,93)
(=) Acréscimo/Decréscimo do Ativo Circulante	(10.139.817,88)	548.430,10
(C) Acréscimo e Decréscimo do Passivo		
Fornecedores	25.393,80	(758.280,45)
Parcelamento de Tributos	(1.943.923,35)	2.593.739,06
Impostos e Contribuições	515.148,39	1.914.438,64
Obrigações Trabalhistas	972.736,69	(449.525,91)
Contas a Pagar	(128.456,89)	(1.508.102,25)
Repasse SUS	(216.471,67)	(133.557,99)
Subvenções a Realizar	11.491.715,23	(528.862,33)
Receitas Diferidas	1.550.931,17	443.940,27
Provisão Para Contingência	1.346.744,43	2.970.940,19
(=) Acréscimo/Decréscimo do Ativo Não Circulante	13.613.817,80	4.544.729,23

TOTAL DAS ATIVIDADES OPERACIONAIS	4.957.895,06	(863.064,40)
--	---------------------	---------------------

ATIVIDADES DE INVESTIMENTOS	2022	2021
Aquisição do Imobilizado	(4.712.994,59)	(2.084.908,48)
Imóvel para Investimento	150.000,00	517.808,97
TOTAL DAS ATIVIDADES DE INVESTIMENTOS	(4.562.994,59)	(1.567.099,51)

ATIVIDADES DE FINANCIAMENTO	2022	2021
(-) Empréstimos e Financiamentos	(1.642.748,57)	432.726,68
TOTAL DAS ATIVIDADES DE FINANCIAMENTOS	(1.642.748,57)	432.726,68
Variação das disponibilidades	(1.247.848,10)	(1.997.437,23)
Saldo das disponibilidades no Início do Exercício	15.420.740,14	17.418.177,37
Variação ocorrida no período	(1.247.848,10)	(1.997.437,23)
Saldo das disponibilidades no Final do Exercício	14.172.892,04	15.420.740,14

Parecer da Auditoria Contábil

Examinamos as demonstrações financeiras do INSTITUTO DO CÂNCER ARNALDO VIEIRA DE CARVALHO, que compreendem o balanço patrimonial, em 31 de dezembro de 2022, e as respectivas demonstrações do resultado, das mutações do patrimônio líquido e dos fluxos de caixa para o exercício findo nessa data, bem como as correspondentes notas explicativas, incluindo o resumo das principais políticas contábeis. Em nossa opinião, as demonstrações financeiras acima referidas apresentam adequadamente, em todos os aspectos relevantes, a posição patrimonial e financeira do INSTITUTO DO CÂNCER ARNALDO VIEIRA DE CARVALHO, em 31 de dezembro de 2022, o desempenho de suas operações e os seus fluxos de caixa para o exercício findo nessa data, de acordo com as práticas contábeis adotadas no Brasil.

Nossa auditoria foi conduzida de acordo com as normas brasileiras e internacionais de auditoria. Nossas responsabilidades, em conformidade com tais normas, estão descritas na seção a seguir, intitulada "Responsabilidades do auditor pela auditoria das demonstrações financeiras". Somos independentes em relação à Entidade, de acordo com os princípios éticos relevantes previstos no Código de Ética Profissional do Contador e nas normas profissionais emitidas pelo Conselho Federal de Contabilidade, e cumprimos com as demais responsabilidades éticas de acordo com essas normas. Acreditamos que a evidência de auditoria obtida é suficiente e apropriada para fundamentar nossa opinião com ressalva.

As demonstrações financeiras foram preparadas no pressuposto da continuidade normal das operações da Entidade. Conforme nota nº 2, em 31 de dezembro de 2022 a Entidade apresenta passivo a descoberto no montante de R\$ 16.047.095,06 e deficiência de capital de giro no montante de R\$ 23.784.238,98, respectivamente. Para continuidade normal das operações a administração está tomando as seguintes medidas: concentração em ações de captação de emendas parlamentares federal e estadual; novo incremento de receitas com a instalação da ressonância magnética. As demonstrações financeiras não incluem quaisquer ajustes decorrentes dessas incertezas.

A administração é responsável pela elaboração e adequada apresentação das demonstrações financeiras de acordo com as práticas contábeis adotadas no Brasil e pelos controles internos que ela determinou como necessários para permitir a elaboração de demonstrações financeiras livres de distorção relevante, independentemente se causada por fraude ou erro.

Na elaboração das demonstrações financeiras, a administração é responsável pela avaliação da capacidade de a Entidade continuar operando, divulgando, quando aplicável, os assuntos relacionados com a sua continuidade operacional e o uso dessa base contábil na elaboração das demonstrações financeiras, a não ser que a administração pretenda liquidar a Entidade ou cessar suas operações, ou não tenha nenhuma alternativa realista para evitar o encerramento das operações.

Os responsáveis pela governança da Entidade são aqueles com responsabilidade pela supervisão do processo de elaboração das demonstrações financeiras.

Nossos objetivos são obter segurança razoável de que as demonstrações financeiras, tomadas em conjunto, estão livres de distorção relevante, independentemente se causada por fraude ou erro, e emitir relatório de auditoria contendo nossa opinião. Segurança razoável é um alto nível de segurança, mas, não, uma garantia de que a auditoria realizada de acordo com as normas brasileiras e internacionais de auditoria sempre detectam as eventuais distorções relevantes existentes.

As distorções podem ser decorrentes de fraude ou erro e são consideradas relevantes quando, individualmente ou em conjunto, possam influenciar, dentro de uma perspectiva razoável, as decisões econômicas dos usuários tomadas com base nas referidas demonstrações financeiras.

Como parte da auditoria realizada de acordo com as normas brasileiras e internacionais de auditoria, exercemos julgamento profissional e mantemos ceticismo profissional ao longo da auditoria. Além disso:

Identificamos e avaliamos os riscos de distorção relevante nas demonstrações financeiras, independentemente se causada por fraude ou erro, planejamos e executamos procedimentos de auditoria em resposta a tais riscos, bem como obtemos evidência de auditoria apropriada e suficiente para fundamentar nossa opinião. O risco de não detecção de distorção relevante resultante de fraude é maior do que o proveniente de erro, já que a fraude pode envolver o ato de burlar os controles internos, conluio, falsificação, omissão ou representações falsas intencionais.

Obtemos entendimento dos controles internos relevantes para a auditoria para planejarmos procedimentos de auditoria apropriados às circunstâncias, mas, não, com o objetivo de expressarmos opinião sobre a eficácia dos controles internos da Entidade.

Avaliamos a adequação das políticas contábeis utilizadas e a razoabilidade das estimativas contábeis e respectivas divulgações feitas pela administração.

Concluimos sobre a adequação do uso, pela administração, da base contábil de continuidade operacional e, com base nas evidências de auditoria obtidas, se existe incerteza relevante em relação a eventos ou condições que possam levantar dúvida significativa em relação à capacidade de continuidade operacional da Entidade. Se concluirmos que existe incerteza relevante, devemos chamar atenção em nosso relatório de auditoria para as respectivas divulgações nas demonstrações financeiras ou incluir modificação em nossa opinião, se as divulgações forem inadequadas. Nossas conclusões estão fundamentadas nas evidências de auditoria obtidas até a data de nosso relatório. Todavia, eventos ou condições futuras podem levar a Entidade a não mais se manter em continuidade operacional.

Avaliamos a apresentação geral, a estrutura e o conteúdo das demonstrações financeiras, inclusive as divulgações e se as demonstrações financeiras representam as correspondentes transações e os eventos de maneira compatível com o objetivo de apresentação adequada.

Comunicamo-nos com os responsáveis pela governança a respeito, entre outros aspectos, do alcance planejado, da época da auditoria e das constatações significativas de auditoria, inclusive as eventuais deficiências significativas nos controles internos que identificamos durante nossos trabalhos.

São Paulo, 6 de abril de 2023.

SGS Auditores Independentes
Presley José Godoy
CRC 1SP185052/0-5

Indicadores 2022

Quando falamos de indicadores, muitos gráficos e números vêm a nossa mente. Porém, mais do que números, o ICAVC considera seus indicadores o resultado de um trabalho de mais de século de dedicação. Cada exame, cada consulta e cada cirurgia são processos únicos e de extrema importância, afinal, não estamos lidando com uma matemática exata, não há um padrão quando falamos daquilo que realmente importa: as pessoas.

Cada paciente é insubstituível. É especial. É tudo na vida de alguém. Essa "filosofia" é o que o ICAVC mais preza durante seus atendimentos, por isso, não podemos tratar números como uma simples estatística e escolhemos elaborar funcionalidades que atuem diretamente na melhoria da estrutura e do atendimento.

O que você verá nas próximas páginas é uma forma de demonstrar nossos resultados e investimentos em capital humano.

Além dos indicadores hospitalares, de nossas unidades avançadas e o resultado de nosso trabalho em todo o estado e município, você acompanhará também os indicadores de quem faz nosso Instituto: os colaboradores. Entre terceirizados, estagiários, jovens aprendizes e demais colaboradores, encontramos neles nosso grande patrimônio humano.

Assim, gostaríamos de cumprir o objetivo de dar transparência a uma grandiosa instituição, como é o Instituto de Câncer Dr. Arnaldo.

Capital Humano

Colaboradores

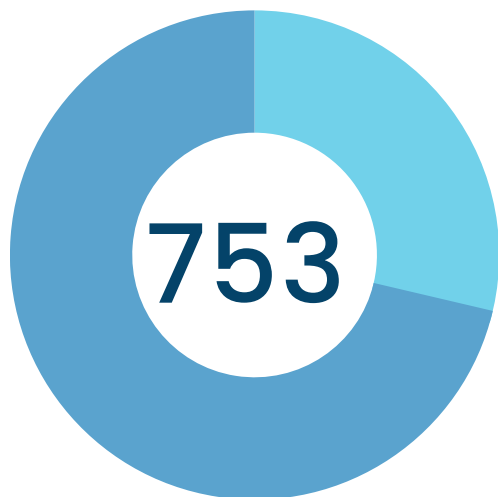

569
colaboradores em
regime CLT
Incluindo 6 PCDs, 6
estagiários e 10
aprendizes

165
colaboradores
terceirizados

19 residentes e
bolsista fellow

Por gênero (CLT)

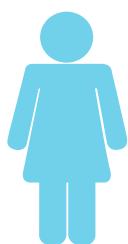

414



149

Escolaridade

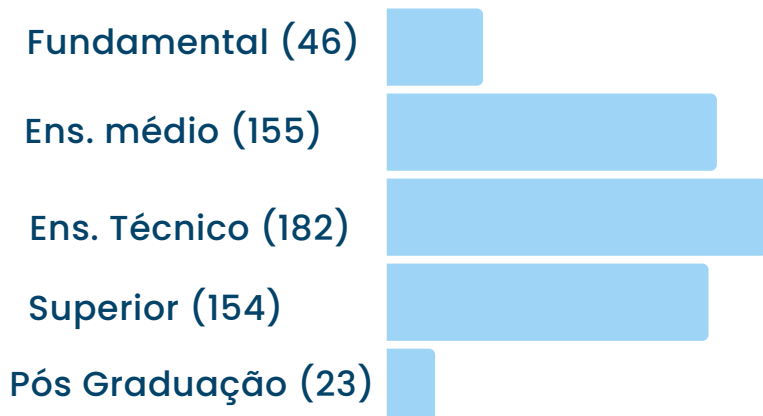

Investimentos

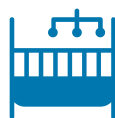

Auxílio Creche
R\$ 205.029,00



Transporte
R\$ 1.567.716,80



Auxílio Educação
R\$ 80.134,45



Alimentação
R\$ 1.461.738,20

Cargo de chefia



7



10

Indicadores Hospitalares

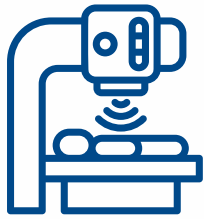

2.944

Pacientes tratados com radioterapia



38.839

Aplicações de quimioterapia

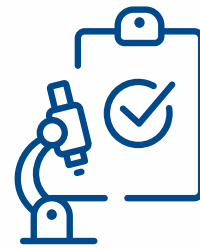

315.766

Exames de análises clínicas



41.163

Exames de tomografia



140.278

Consultas ambulatoriais



15.525

Novos cadastros inseridos no ICAVC



19.357

Atendimento no Pronto Atendimento



20.457

Pacientes - dia no período



4.156

Cirurgias realizadas



4.663

Internações no Centro Hospitalar

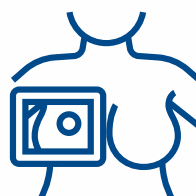

2.994

Exames de mamografia



18.370

Exames de ultrassonografia

Serviços Avançados

Sabendo o quanto é difícil para alguns pacientes se deslocarem para as regiões centrais de São Paulo e, nesse sentido, o ICAVC, em parceria com a Secretaria de Estado da Saúde e com a Secretaria Municipal da Saúde de São Paulo, mantém convênios públicos na Capital e no município de Santos e região, facilitando a locomoção, auxiliando em menor desgaste do paciente, favorecendo melhores condições de adesão ao tratamento, além de diminuir os custos com transporte. Nossas equipes são especializadas e preparadas para atender o paciente e promover o melhor tratamento sempre.



Hospital Heliópolis

Serviço de Radioterapia

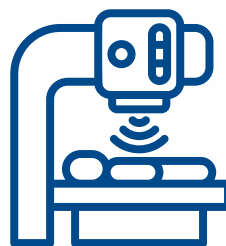

963
Pacientes
tratados

Unidade Vila Nova Cachoeirinha

Serviço de Urologia

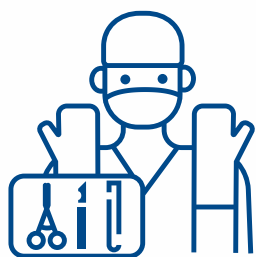

13.032
Consultas

1.399
Cirurgias

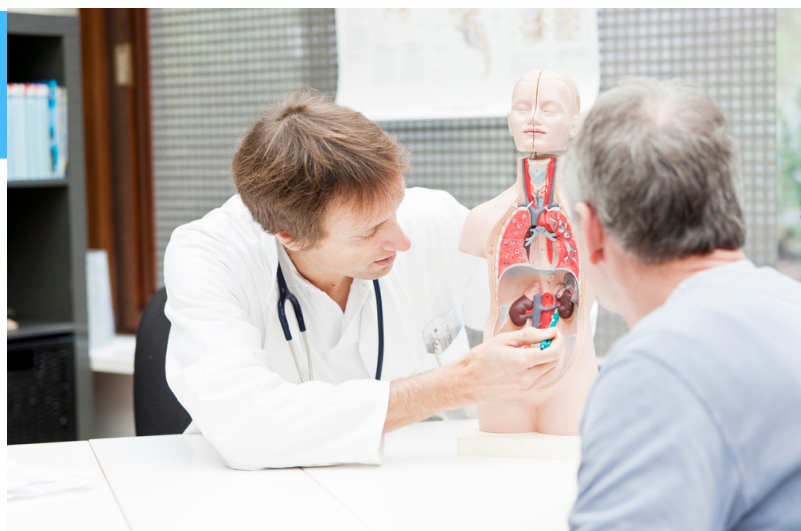

Serviços Avançados



CEO Alto da Boa Vista

Serviço de Quimioterapia

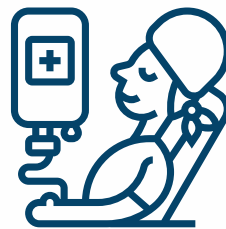

2.163

Pacientes
tratados

Hospital Guilherme Álvaro

Serviço de Radioterapia

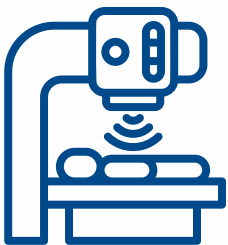

599

Pacientes tratados



Representatividade

Os trabalhos efetuados no ICAVC são destaque nos tratamentos realizados por hospitais especializados em oncologia no estado e município. Nos gráficos a seguir, percebemos esse impacto comparado a outros hospitais que são relevantes na prestação do mesmo tipo de serviço ao SUS.

MUNICÍPIO

Radioterapia

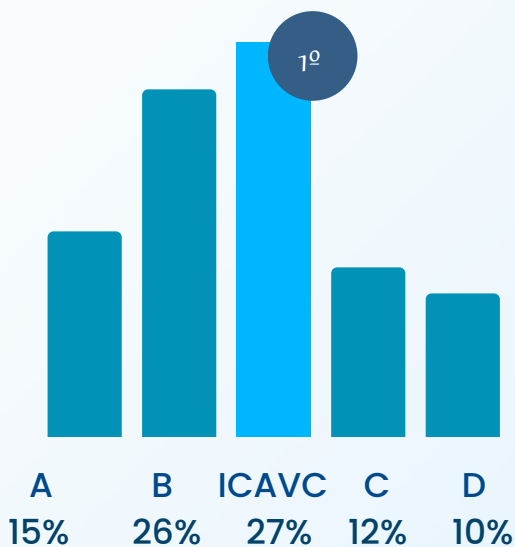

ESTADO

Radioterapia

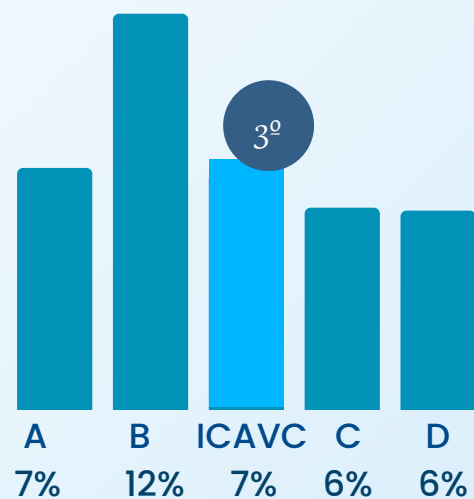

Quimioterapia

FONTE: DATA SUS

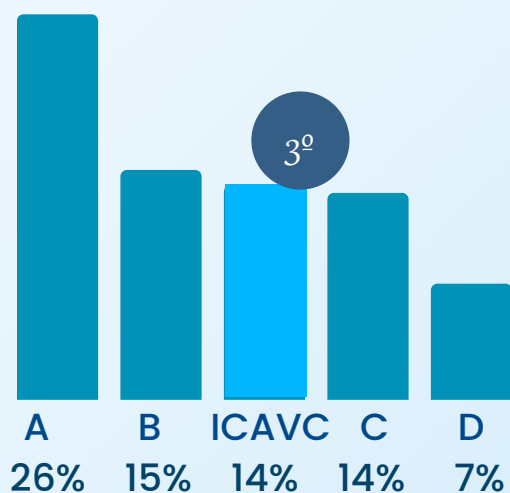

Quimioterapia

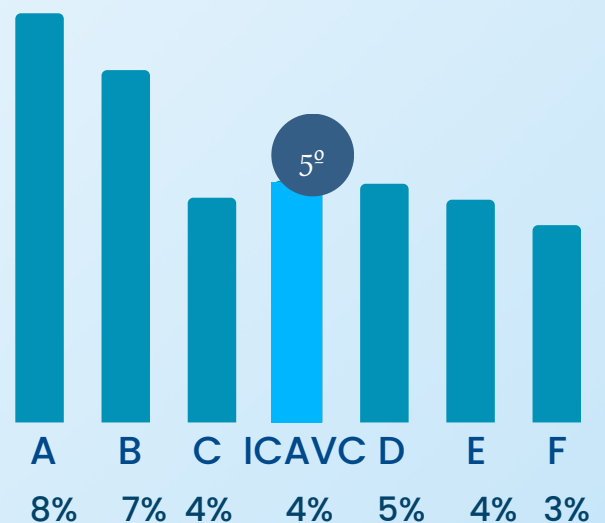

PACIENTES DE 10 ESTADOS DO PAÍS

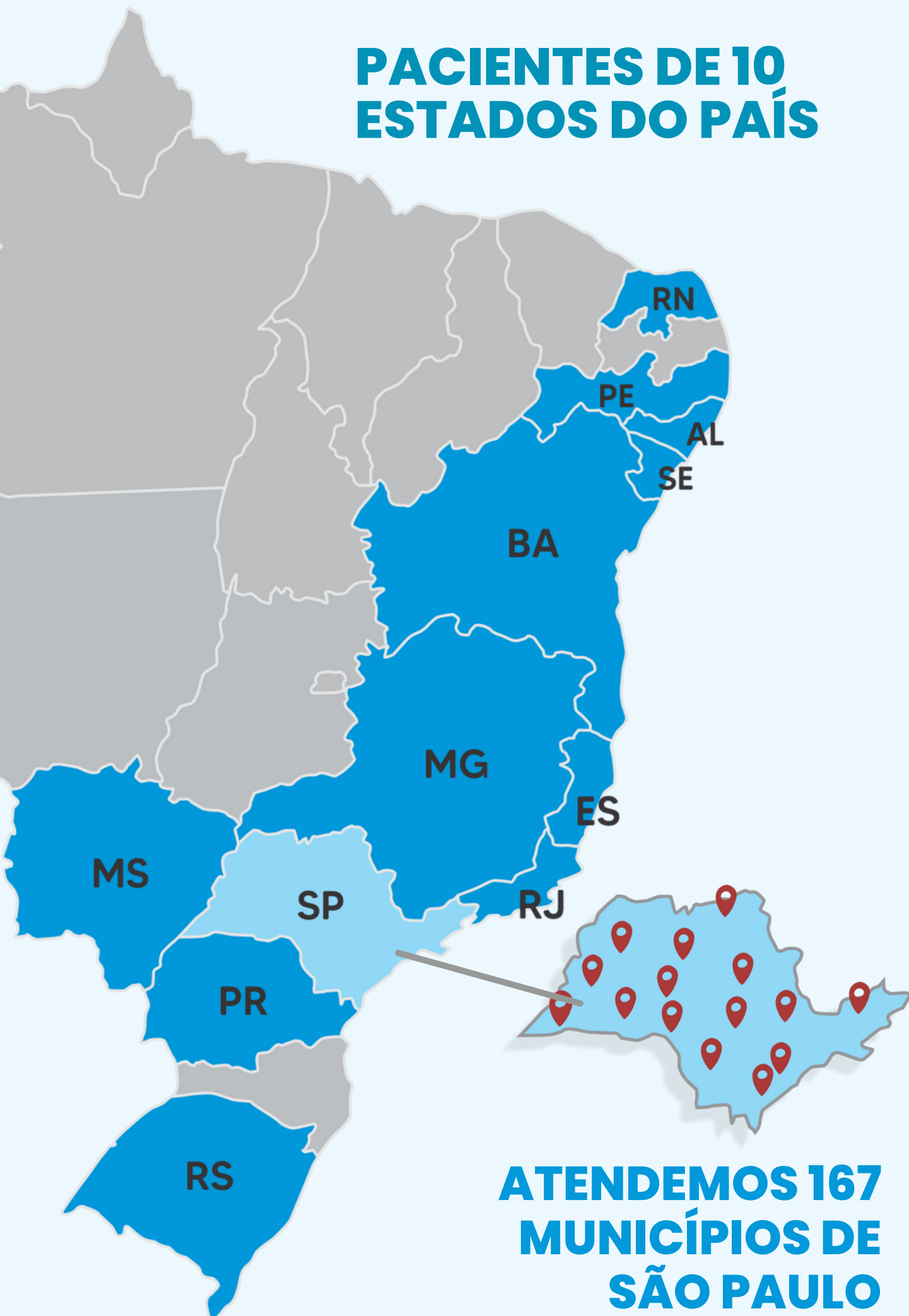

**ATENDEMOS 167
MUNICÍPIOS DE
SÃO PAULO**

Parcerias Públicas

O ICAVC realiza um atendimento humanizado, com a melhor tecnologia disponível para o tratamento dos nossos pacientes oncológicos do SUS. Esse atendimento de excelência só é possível devido ao trabalho incansável de nossa diretoria em captar recursos, pois como se sabe somos uma instituição voltada 100% ao atendimento SUS, e não conseguimos manter a nossa estrutura e

nível de atendimento somente com os repasses.

Temos contado com convênios feitos junto às frentes parlamentares, às Secretarias de Saúde e ao Ministério da Saúde para a obtenção desses recursos, que são voltados para a prestação de serviços em radioterapia, custeio de materiais, medicamentos, serviços e equipamentos.

Custeio e Investimento

EMENDAS PARLAMENTARES MUNICIPAL

R\$ 1.075.000,00 para custeio e investimento.

EMENDAS PARLAMENTARES ESTADUAL

R\$ 6.652.432,29 para custeio e investimento.

EMENDAS PARLAMENTARES FEDERAL

R\$ 2.393.825,00 para custeio e investimento.

Emendas Parlamentares

Por esfera

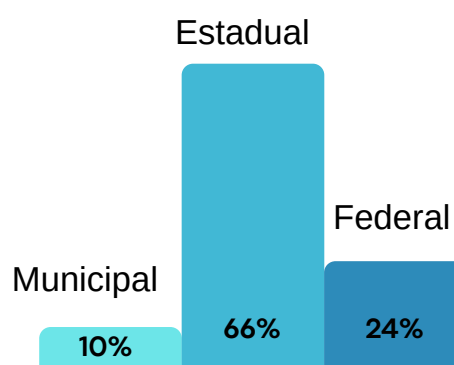

Agradecimento aos Parlamentares

SENADORES



Mara
Gabrilli



Alexandre Luiz
Giordano

DEPUTADOS FEDERAIS



Alexandre
Frota



Celso
Russomanno



Cezinha de
Madureira



Gilberto
Nascimento



Guiga
Peixoto



Guilherme
Derrite



Jefferson
Campos



Policial Kátia
Sastre



Marco
Bertaiolli



Marco
Feliciano



Maria Rosas



Paulo Freire
Costa



Tiririca



Vicentinho



Vinícius Poit

DEPUTADOS ESTADUAIS



Adalberto
Freitas



Alex de
Madureira



André do
Prado



Bruno
Ganem



Carlos Cezar



Coronel
Telhada



Daniel José



Edna Macedo



Estevam
Galvão



Gil Diniz



Márcio
Nakashima



Marta Costa



Paulo Fiorilo



Rodrigo
Gambale

Agradecimentos

Queremos agradecer aos nossos parceiros que, durante o ano de 2022, contribuíram para que o Instituto de Câncer Dr. Arnaldo continuasse o seu objetivo de promover o bem-estar e tratamento integral ao paciente oncológico.





Maria Ângela Felix de Simas.

Doar é um gesto de bondade, de caridade, que se eterniza no sorriso sincero, no sentimento de felicidade e na memória de quem é ajudado.

Maria Ângela Felix de Simas, deixou um legado aqui no Instituto de Câncer Dr. Arnaldo em cada vida que, indiretamente, salvou.

Destaque

"A vida já é curta, que ela não seja também pequena." Mario Sergio Cortella

Seguindo esse raciocínio, o Instituto está sempre à procura de parcerias que possam engrandecer a vida das pessoas e colaborar direta ou indiretamente com a manutenção de um atendimento de qualidade para nossos pacientes.

Nessa busca temos a honra de sempre poder contar com o Rotary E-Club Online Distrito 4563 que, entre tantas colaborações, no dia 2 de setembro, com o objetivo de arrecadar fundos para o Instituto, apoiou uma emocionante palestra com o escritor, palestrante e professor, Mario Sergio Cortella, com o tema "Faça o teu melhor: a força da persistência".

Pelo olhar atento de todos da plateia, temos certeza que os objetivos do Rotary e do palestrante foram alcançados. Nossa imensa gratidão a todos os envolvidos!



Doações

Somos gratos pelos parceiros e amigos que conquistamos e nos ajudaram ao longo de nossa trajetória. Desde 2016 contamos com o Departamento de Doações, cujo principal foco é a conquista de novos doadores e a manutenção dos atuais, mostrando que com o apoio dos doadores conseguimos melhorar a qualidade e manter a excelência no atendimento.



R\$ 461.052,79

em materiais e medicamentos



R\$ 463.431,03

de pessoas físicas



R\$ 181.038,64

de pessoas jurídicas



R\$ 89.841,33

em alimentos e nutrição



R\$ 584.380,24

pelas NF - Paulista



R\$ 1.258.348,27

através de telemarketing

Saiba mais, fale com a nossa central de doações

Acesse www.doutorarnaldo.org/doar ou ligue 0800 000 0300

Formas de ajudar



PIX

Chave PIX

CNPJ: 60.945.854/0001-72

E-mail: amigos@doutorarnaldo.org

E-mail: doacoes@doutorarnaldo.org



**Depósito
bancário**

INSTITUTO DO CÂNCER ARNALDO

VIEIRA DE CARVALHO

CNPJ: 60.945.854/0001-72

Banco Santander 033

ag 0145 - CC: 13003667-6

Amigos do Instituto Dr. Arnaldo

Nesses mais de 100 anos, o Instituto de Câncer Dr. Arnaldo pôde contar com muitos parceiros que ajudaram a manter nossa excelência no atendimento e na humanização do cuidado ao paciente. Essa ajuda vem de diversas formas, tais como, prestação de serviço de forma voluntária, doações de alimentos, materiais de construção, insumos, medicamentos, etc.

O programa Amigos do Arnaldo capta doações diante das necessidades diárias do hospital, que são reportadas por seus gestores direto à área de Captação de Recursos, responsável pelo programa.

As doações são revertidas em melhorias em nossa estrutura física, propiciando melhores condições de trabalho aos colaboradores e também beneficiam diretamente no bem estar do paciente durante seus atendimentos em consultas ou tratamento, trazendo mais conforto.



Os investidores têm o direito da divulgação da logomarca do ICAVC em suas redes sociais. E também divulgamos sua marca em todas nossas redes como forma de agradecimento pelo suporte.

A responsabilidade social já é, comprovadamente, uma das formas de maior engajamento aos colaboradores de empresas parceiras. Eles se orgulham da ação de responsabilidade social e se envolvem na causa, com divulgações que demonstram seu "orgulho em pertencer e trabalhar em uma empresa doadora."

Mais uma vez o ICAVC reconhece a importância e agradece imensamente pela parceria!

Investidores Sociais

Pessoa Jurídica

Álcool Santa Cruz

www.ascruz.com.br

Andorinha Supermercado

www.andorinhahiper.com.br

Agência FBiz

www.fbiz.com.br/

Anna Marry

@psicoannamarry

Associação das Mulheres para a Paz Mundial

www.facebook.com/associacaodasmulheres

Astra Assessoria Trabalhista Empresarial

A3Tech

<https://www.a3tech.com.br/>

Bayer

www.bayer.com.br

Cabelegria

www.cabelegria.org

Centro Espírita Nosso Lar Casas Andre Luiz

www.nossolar.org.br

Cerâmica Almeida

www.ceramicaalmeida.com.br/

Cia de Entrepósitos e Armazéns Gerais de São Paulo (CEAGESP)

www.ceagesp.gov.br

Congregação Cristã do Brasil

congregacaocristanobrasil.org.br

Cristalia

www.cristalia.com.br/

CPFL

<https://www.cpfl.com.br/>

C.S.R Serviços, Indústria e comércio de Equipamentos Médicos

EMS

<https://www.ems.com.br/>

Enel

www.enel.com.br/pt.html

Escinter

www.escinter.com.br/

Escola Sorvete

www.escolasorvete.com.br/

Estadão

www.estadao.com.br

Eurofarma Laboratórios

www.eurofarma.co.mz

Fujitsu

www.fujitsu-general.com/br/

Igreja Assembleia de Deus

www.assembleia.org.br

Igreja de Jesus Cristo dos Santos dos Últimos Dias

www.instagram.com/igrejadejesuscristo.brasil/

Instituto ABIHPEC

institutoabihpec.org.br/

Instituto Amor Rosa

www.amorrosa.org.br

Loja Viva

www.lojavivacortinas.com.br/

Marquezini Artesanato em Madeira

Marcia Cristina Lope Levorato & cia

Nary

www.institutohnary.com.br/

Ong Vilma Kano

vilmakano.org/

Patas Therapeutas

<http://patastherapeutas.org/novo/>

Polícia Militar do Estado de SP

www.policiamilitar.sp.gov.br

Rádio Eldorado

www.estadao.com.br/eldorado/

Rádio Trianon

www.radiotrianon.com.br/

Rede Feminina de Combate ao Câncer de Poá

www.facebook.com/rfccpoa

Rede Feminina de Combate ao Câncer de Suzano

Rotary Club de Mairiporã Distrito 4563

[www.facebook.com/RotaryClubdeMairipora/?
locale=pt_BR](http://www.facebook.com/RotaryClubdeMairipora/?locale=pt_BR)

Rotary E-Club Online Distrito 4563

RR Acqua Service Coleta e Análise de Água

<https://www.samaambiental.com.br/>

Santa Rita Comércio

www.starita.com.br

Santi Indústria e Comércio

www.trisanti.com.br

SIEMACO (Sindicato dos Trabalhadores e Trabalhadoras em Empresas de Prestação de Serviços de Asseio e Conservação e Limpeza Urbana de São Paulo.)

www.siemaco.com.br/category/convencoes-coletivas/

Silk Stylus Serigráfica

SSS Estacionamentos

sss-estacionamento.negocio.site/

Supermed

www.supermed.net.br

Supricorpo Suprimentos

atendimento.gimba.com.br/hc/pt-br

Tribunal de Contas do Estado de São Paulo

www.tce.sp.gov.br/

UNINOVE

<https://www.uninove.br/>

Investidores Sociais

Pessoa Física

Adiliana Peres

Adriano Kikuchi

Antonio Marcos

Dra. Carla Blanco Pousada

Cris Araújo

Doroti Boscolo

Familia Verasto

Fernando Moraes dos Reis

Josi Nartins de Oliveira

Jonis Silva Neves

Ligia Volpi

Lucíola de Sá Bertossi

Marco Antônio Razulc

Mônica Bressan

Pedro da Silveira Costa Neto

Dr. Rafael de Cicco

Rafael Gomes da Costa

Regina Rondenelli

Selma Conceição Granzotto

Sérgio Scassola

Ulisses Felix Nunes

Sua Nota Fiscal pode ajudar a reduzir nosso déficit

Todos os dias milhões de cupons fiscais vão para o lixo, mas poderiam ter outro destino: ajudar os pacientes com câncer.

Quando você cadastra seu cupom fiscal, o retorno financeiro dos impostos (ICMS) embutido em sua compra é destinado ao ICAVC e sua Nota Fiscal pode valer até 40 vezes mais do que valeria para repasse de uma pessoa física.

Não se esqueça de solicitar a inserção do seu CPF na Nota Fiscal.

Aprenda a cadastrar o ICAVC como sua entidade beneficiada

Pelo computador

1. Acesse o portal da Nota Fiscal Paulista;
2. Faça login ou cadastre-se;
3. Ao entrar no portal, clique no menu superior em Entidade, clique na opção Doação de Cupons com CPF (automática);
4. Pesquise pelo nosso CNPJ 60.945.854/0001-72
5. Selecione o INSTITUTO DO CANCER ARNALDO VIEIRA DE CARVALHO e depois confirme sua doação automática.
6. Pronto! Agora basta você pedir o CPF na nota toda vez que for comprar algo, dessa forma você estará ajudando a cuidar de mais vidas.

Pelo aplicativo

1. Baixe o aplicativo Nota Fiscal Paulista e crie uma conta ou faça login;
2. Acesse, pelo menu, a opção Doação Cupom com CPF;
3. Clique em Selecione uma Entidade;
4. Pesquise pelo nosso CNPJ 60.945.854/0001-72;
5. Aparecerá a confirmação do seu cadastro de doação;
6. Pronto! O ICAVC aparecerá como sua entidade cadastrada.

Em caso de dúvidas entre em contato pelo
WhatsApp (11)94263-0734.



INSTITUTO DE CÂNCER DR. ARNALDO

Expediente

Esta é uma publicação do Instituto do Câncer Arnaldo Vieira de Carvalho.
O primeiro hospital de câncer do Brasil.
Fundado em 19/02/1920

Desenvolvimento, Criação, Redação e Edição
Lívia Baroni

Fotos

Acervo do Instituto

Centro Ambulatorial e Administrativo
Largo do Arouche, 66
República - São Paulo - SP
CEP 01219-010
Tel (11) 3367-3844

Centro Hospitalar
Rua Dr. Cesário Motta Jr., 112
Vila Buarque - São Paulo - SP
CEP 01221-020
Tel (11) 3350-7088

Acesse
www.doutorarnaldo.org
[www.fb.com/institutodecancerdrarnaldo](https://www.facebook.com/institutodecancerdrarnaldo)
www.instagram.com/icavc